Пролетарии всех стран, соединяйтесь!
К борьбе за дело Ленина—Сталина будь готов!

Цена номера 5 коп.

Пионерская ПРАВДА

ОРГАН ЦК и МК ВЛКСМ
Среда, 5 августа 1942 г.
№ 46 (2700)
Выходит по средам

ДЕНЬ ДРУЖИНЫ

То и дело хлопает дверь пионерской комнаты. Сегодня все приходят в штаб с одним и тем же:

— Видали, как наш отряд работал? Две нормы выполнили!

— А наш три!

С утра пионерская дружина № 2 Сталинского района Москвы в полном составе ездила на торфоразработки. И ребята полны впечатлений.

Начальник штаба дружины Катя Чухман аккуратно записывает в дневник, как работали отряды. Но вот разговор переходит на другую тему—о последнем сборе дружины, посвященном участию комсомола в отечественной войне.

Все на этом сборе удалось как-то особенно хорошо. Доклад был интересный, самодеятельность тоже, а особенно понравились всем рассказы гостя—подполковника-орденоносца о комсомольцах на фронте. И гость остался доволен порядками в дружине. Как только собиралось какое-нибудь звено—вожак говорил об этом председателю отряда. Собирался весь отряд—председатель рапортовал Кате. Приняв четыре рапорта, Катя четким шагом подошла к Марусе — вожатой:

— Дружина в сборе, можно начинать!

Сбор, как всегда, начался минута в минуту.

Все, конечно, были в форме и в галстуках. Линейка тоже прошла, как нужно...

День в дружине начинается рано. Еще нет восьми, а уж во дворе мелькают красные галстуки. Ребята бегут на работу в мастерские—швейную, переплетную, игрушечную.

В швейной стрекочут машинки, в переплетной позванивают ножи. Пахнет клеем. Девочки-швеи заняты важным делом. Они шьют теплое белье для красноармейцев. В переплетной переплетаются учебники и книги не только для своей, но и для заводской библиотеки.

Всюду тихо—зря на работе не разговаривают, не мешают друг другу.

Зато с каким гамом и смехом вылетает из мастерских веселая ватага ребят, когда кончается работа!

— Постро-иться!—звонко командует девочкам-швеям Маруся Зенкова. Она проводит зарядку. А у мальчиков из переплетной сегодня строевые занятия, их проводит председатель совета отряда Толя Тирков.

По двору вприпрыжку бежит Катя Чухман. Сейчас самое горячее время, нужно успеть повидать всех звеньевых, пока они не разойдутся, поговорить с каждым. Вот звено по заданию штаба идет собирать лом, два мальчика спрашивают, кому сдавать деньги на танк «Таня», художники несут большой лист бумаги с заголовком для стенной газеты. Целый отряд, нагрузившись подарками, строится со знаменем и барабаном возле дома: идут на концерт в госпиталь.

— Ну-ка, покажись,—придирчиво оглядывают каждого две подружки Неля Анфилова и Зина Шалупова.—Ботинки-то почисти, неряха! Ведь в госпиталь идем!

Катя тихонько смеется: молодцы девочки, нужно будет на штабе похвалить!

— Не забудьте,—подходит она к отряду: — завтра штаб!

И Катя отправляется дальше. Нужно еще разузнать, что поделывают тимуровцы, а потом вместе с Марусей подготовиться к завтрашнему заседанию штаба.

...Поздно вечером в пионерской комнате кто-то передвигает стулья, слышен плеск воды. Девочки-пионерки убирают комнату, поливают цветы. Люся Михеева, подоткнув сарафан, моет пол и что-то рассказывает подругам.

— Свет! Э-эй! Свет!—слышны где-то во дворе ребячьи голоса. Это посты пионерской дружины проверяют светомаскировку.

Ну, а уж когда кричат «свет», это значит, что пионерский день окончен. Можно поиграть еще немножко, спеть песню в садике на лавочке — и пора расходиться по домам. Только неугомонная Катя толкует еще где-нибудь в уголке с членами штаба, задумывает новую экскурсию, сбор или какое-нибудь другое хорошее, нужное дело.

Р. МИРЕР.

ГОТОВИМСЯ К УЧЕБНОМУ ГОДУ

В школе у нас всегда много ребят. Ранним утром здесь собираются школьники, чтобы вместе итти на работу в соседние колхозы. Ежедневно учителя занимаются с учениками, получившими испытания на осень. Многие ребята уже подготовились и сдали эти испытания.

Как ни заняты ребята на различных работах, все же они не забывают школу, находят время помочь ей подготовиться к учебному году.

Нельзя хорошо учиться, если у школьников нет учебников. Поэтому сразу же после весенних испытаний ребята стали запасаться книгами. Старшие ученики передали свои учебники младшим. Теперь у всех учеников есть книги и на первую четверть учебного года — тетради.

Ребята вместе с учителями проверили, все ли наглядные пособия в порядке. Подклеили географические карты, библиотечные книги. Пионеры 4-го класса Таня Щербакова, Галя Кошелева, Аня Никулина и другие навели образцовый порядок в биологическом кабинете. Они подновили все таблицы, распределили их по классам. Сейчас ребята с увлечением составляют гербарии лекарственных и других растений своего района.

Старшеклассники помогают заготавливать дрова для школы.

Директор 1-й Калининградской школы
И. А. РИМДЗЮС.

ОТОМСТИМ!

Мы прочитали о девочке в беседке. Тяжело было читать, но еще крепче сжимали руки боевое оружие, ненависть наша к врагу стала еще лютее. Мы гордимся Людой. Светлая память о простой, веселой девочке, зверски замученной гитлеровской ордой, всегда будет с нами. И если Нина Ярош еще жива, передайте ей от бойцов и командиров N-ской орденоносной дивизии горячий привет. Скажите Нине, что мы ведем счет всем насилиям фашистских убийц. А за смерть наших любимых детей мы будем мстить особенно беспощадно.

Многими героическими поступками славится наша часть. У нас много снайперов. Лучшие из них Козлов, Улыбин и Исаенко. Снайперские отличные расчеты увеличиваются с каждым днем. В перерывах между боями мы совершенствуем свои знания, чтобы лучше и крепче разить врага. А ведь совсем недавно мы тоже учились. Но пришло время, и мы сменили книгу на пулемет и автомат и стали уверенно и метко разить врага.

Пусть наше письмо прочтут все ребята и знают, что мы помним о Люде Петровой, о Нине Ярош, помним и о других замученных фашистами героях, о сожженных цветущих городах и местечках, о разрушенных школах, памятниках и музеях.

Мы все помним и ничего не простим. И мстить мы будем за все, пока в нашей груди бьется сердце, а в жилах течет горячая кровь.

Гвардии младший лейтенант
Дмитрий НЕСТЕРЕНКО.

ОРДЕНА ГЕРОЙСТВА И ЧЕСТИ

Издавна славилось русское войско мужеством, стойкостью, отвагой и уменьем воевать. Наша страна чтит и помнит великих русских полководцев, которые доблестно защищали отечество и своим умелым командованием завоевали немеркнущую славу русскому оружию.

7 ноября 1941 года, обращаясь к бойцам и командирам Красной Армии, товарищ Сталин сказал:

«Пусть вдохновляет вас в этой войне мужественный образ наших великих предков — Александра Невского, Димитрия Донского, Кузьмы Минина, Димитрия Пожарского, Александра Суворова, Михаила Кутузова!».

Недавно Президиум Верховного Совета СССР постановил учредить военные ордена: Орден Суворова 1-й, 2-й и 3-й степени, Орден Кутузова 1-й и 2-й степени и орден Александра Невского. Этими славными орденами будут награждаться командиры Красной Армии за выдающиеся заслуги в организации и руководстве боевыми операциями и за достигнутые в результате этих операций успехи в боях за Родину.

Высока честь быть носителем Ордена Суворова, Ордена Кутузова, Ордена Александра Невского.

Родина наша будет гордиться командирами, которые заслужат эту высокую награду в боях с немецкими захватчиками.

Орден Суворова.

Орден Кутузова.

Орден Александра Невского.

ТАК УБЕРЕМ УРОЖАЙ, ЧТОБЫ ФРОНТ СКАЗАЛ: *молодцы, ребята!*

Богатый урожай созрел на колхозных и совхозных полях. Важнейшая задача теперь—собрать урожай так, чтобы не пропало ни одного колоса, ни одного зерна.

Сегодня мы печатаем беседу старшего агронома Главного управления агротехники и механизации Наркомзема СССР Шаповала о том, как убрать хлеб без потерь. Прочтите, ребята, эту беседу в своем отряде и полевом стане. Вывесите газету на видном месте.

Пионеры и школьники! По-фронтовому работайте в поле! Помните, каждый сбереженный пуд хлеба—удар по ненавистным фашистам!

ЗА ОДИН ДЕНЬ

Хорошо помогают узбекские пионеры убирать урожай

Ученики 2-й Марзачульской школы работают на уборке в колхозе «Пятилетка». Пионеры заметили, что на скошенном поле остается много колосьев. Они позвали на помощь учеников первых и вторых классов. За один день эти ребята собрали более 350 килограммов зерна.

Чуадские школьники всеми силами борются с черепашкой. Так, каждый ученик 4-го класса истребил по 15 и более тысяч хлебных вредителей. Пионеры полностью очистили поля колхоза «Князь трактор» от черепашки.

Н. ПУШКАРСКАЯ.

Узбекская ССР.

ФРОНТОВАЯ ПИОНЕРСКАЯ

У подножья древней горы Арарат раскинулись широкие поля сельскохозяйственной артели села Реганлу. С раннего утра до позднего вечера здесь трудятся колхозники, собирая обильный урожай. По желтой ниве ползет комбайн, оставляя за собой голую стерню. Но «голая» она на первый взгляд. Если хорошенько присмотреться, то можно увидеть немало наполненных драгоценным зерном колосьев.

— Ни одного колоска не оставим в поле,—сказали пионеры.

И как только забрезжит рассвет и по хлебному морю поплывет степной корабль, сюда приходят 52 пионера. Неотступно следуя за комбайном, они подбирают оставшиеся колоски. С каждым часом все тяжелее становятся мешки с колосьями.

Учителя В. Вартанян, Ж. Микаелян и П. Миртчян молотят собранные колосья, ссыпают зерно в мешки и взвешивают их. Проворнее всех сегодня работал Степа Саакян. Он собрал 26 килограммов зерна. Сусанна Арамян только чуть-чуть отстала от Степы. Она собрала зерна на два килограмма меньше.

После работы руководитель бригады комсомолка Лиза Кузнецян читает школьникам газеты, беседует с ними.

— Молодцы, ребята, славно сегодня поработали,— говорит она.—Вот только Нубар Геворкян недостаточно внимательно собирает колоски, пропускает их. Это нехорошо.

Нубар хочет оправдаться, но, видя, что все ребята согласны с Лизой, обещает исправиться. И слово свое Нубар сдержал. За восемь дней он собрал 196 килограммов пшеницы.

Хорошо помогает пионерская бригада колхозу. Ребята стараются, чтобы в поле не осталось ни одного колоска. Они уже собрали 2 тонны 800 килограммов пшеницы.

Фронтовая пионерская — это звание по-праву носит школьная бригада колхоза «Арарат».

Л. ХУДОБИН.

Армянская ССР.
Ведийский район.

—o—

НЕ ЖАЛЕЯ СИЛ

В двухстах километрах от железной дороги среди необозримых степей раскинулся наш аул Аксуат. Вот уж три месяца кипит работа на полях. И куда ни взглянешь—везде пионеры. Отряд Абека Атымбаева скосил уже 600 га трав. Свыше 3 тысяч трудодней выработали эти ребята. Когда началась уборка, пионеры звена Мусин Закира первыми повели четыре лобогрейки по густому ячменю.

Малыши начали собирать колоски и за 2 дня собрали 4 центнера! Недаром на производственном совещании старые колхозники в один голос хвалили ребят.

Директор неполной средней школы орденоносец НАПАНИДЯР КУБЕЕВ.

Кустанайская область.

Народная мудрость

★ **Не только штык — и колос врага колет.**

★ **Упустишь время—потеряешь урожай.**

★ **Колос к колосу — родине сноп.**

★ **Из капель — море, из зернышек—тонна.**

★ **Прибирай остаток—меньше будет недостаток.**

★ **В страду одна забота — не стояла бы работа.**

★ **Когда хлеб поспевает, дня нельзя терять.**

★ **Зернышко к зернышку — будет мешок.**

★ **На уборке на час опоздаешь—годом не наверстаешь.**

★ **Тот колхоз и хорош, который убрал всю рожь.**

★ **На поле опоздать, так и возле щей воды хлебать.**

★ **Сноп без перевясла — солома.**

★ **Начали жать, так нельзя у межи лежать.**

ОДНА ЗАДАЧА! ОДНА ЦЕЛЬ!

...«убрать» с полей ДО ЕДИНОГО немца.

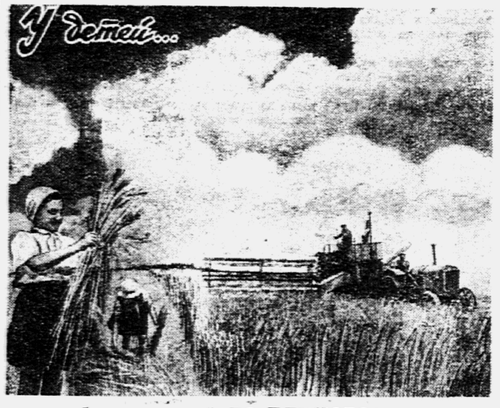

...убрать с полей ДО ЕДИНОГО колоска.

ПОМНИ СЛОВА ВОЖДЯ:

«Уборка—дело сезонное и она не любит ждать. Убрал во-время—выиграл, опоздал в уборке—проиграл».

(И. СТАЛИН).

ВО-ВРЕМЯ И БЕЗ ПОТЕРЬ!

Когда хлеб созрел, он начинает осыпаться, роняя спелые зерна. Вот из колоса упало на землю зерно. Только одно. На первый взгляд кажется: невелика потеря — одно маленькое зернышко.

Но колосьев в поле — сплошное море. Вместе они цвели, вместе и наливались. Раз созрел один — значит рядом с ним роняют зерна и другие спелые колосья. Если, положим, упадет сотня таких зерен на клочок поля площадью в один квадратный метр, это значит, что на площади в 10 квадратных метров будет 1.000 потерянных зерен.

Чем дальше продолжать расчет, тем опытнее становится потеря. В результате на гектар получается 25 килограммов потерянного зерна. Полтора пуда хлеба! Этим хлебом целый день были бы сыты все ребята твоего класса.

Теперь ты понимаешь, как ценно и дорого каждое маленькое зерно. Зерно к зерну — горстка, из горстки складываются килограммы, из килограммов — центнеры, из центнеров — тонны, сотни, тысячи тонн хлеба.

Хлеб нужен и армии и тылу— всей стране. Чем больше у нас будет хлеба, тем больше сил, чтобы вышвырнуть с нашей земли, уничтожить, разгромить ненавистного врага.

Поэтому, как боевой сигнал, звучит лозунг: убрать урожай без потерь! Это значит: не оставить в поле ни одного колоса. Драться за каждое зернышко. Работать чисто. И убирать быстро.

В колхозе «Крутая» Мостовского района Челябинской области есть такие записи:

В первые дни уборки собрали 19 центнеров зерна с гектара.

На 20-й день уборки та же пшеница, те же комбайны, но зерна уже собрали только 10 центнеров с гектара. Взвое меньше.

Почему же так уменьшился урожай? Потому что с каждым днем все сильней и сильней осыпаются зерна с колосьев.

Мы можем очень быстро закончить уборку, если на поля выйдет много работников. Вот где пригодятся ваши ловкие, быстрые руки, пионеры и школьники!

Бейся за урожай, как боец за победу. Каждую работу в поле, которую тебе поручат, выполняй быстро, аккуратно, добросовестно.

Что же нужно сделать, чтобы собрать урожай без потерь?

СЛЕДИ ЗА СОЗРЕВАНИЕМ ХЛЕБА

Хлеб в поле созревает неравномерно. Где-нибудь в низине рожь еще зеленая, а на горке уже поспела. И чтобы выиграть время, чтобы собрать побольше зерна, надо начинать уборку на отдельных участках, где хлеб уже поспел, не дожидаясь, пока созреет все поле.

Как же узнать, что хлеб созрел? Самый простой инструмент для определения — это твой ноготь. Возьми молодое, зеленое зерно. Оно легко раздавится в пальцах. Из него вытечет, как говорят агрономы, «молочко» — капелька белой жидкости. Такое зерно еще не созрело. Рожь в эту пору еще нельзя убирать.

Если зерно не раздавливается, а гнется в пальцах, если ты нажмешь ногтем и зерно разрезается легко, как кусочек воска, значит, оно достигло, как говорят агрономы, восковой спелости.

В эту пору, в начале восковой спелости зерна, и надо начинать уборку лобогрейками, жатками, косилками и вручную: серпами, косами.

Будь на поле зорким и наблюдательным. Заметил, что на одном из участков хлеб уже созрел, немедленно сигнализируй колхозу.

ВРЕМЯ НА УБОРКЕ — ЭТО ХЛЕБ

Утром на побудке вставай быстро, по-военному, как боец на сигнал к выступлению в поход.

Если вас в отряде 60 ребят и каждый из вас опоздает в поле только на 10 минут—это значит 600 потерянных минут.

600 минут — это десятичасовой рабочий день.

А запоздаешь с уборкой на один день, на гектаре поля может осыпаться больше пуда пшеницы.

За один день можно потерять 5—10 процентов урожая легко осыпающихся проса и ячменя. Вместо 10 пудов собрать 9. Вместо 100 пудов только 90.

Работая в поле, дорожи каждым часом, каждой минутой.

На уборке время — это хлеб.

В ТРИ РАЗА СКОРЕЕ

В колхозах Боготольского и Ачинского районов Красноярского края придумали изготовлять перевясла (жгуты, которыми связывают снопы) еще до начала уборки. Еще рожь не поспела, а уже миллионы перевясел готовы. Вязали их не из хлеба, как обычно, а из осоки или чистой соломы. Это сберегло 5—6 колосьев на каждом снопе.

Готовые перевясла кучами складывались на поле. Подносчик брал их и по одному раскладывал возле каждого валка. А вязальщик знал только одно дело: вязать.

При таком способе работы звено из 5—7 человек (один подносчик, одна или две вязальщицы, остальные устанавливают снопы и подгребают колосья) успевало за день связать и поставить в суслоны 5—7 тысяч снопов.

800—1.000 снопов в день выходит на человека при норме в 300—400 снопов. В каждые 5 секунд готовый сноп. Пусть и твое звено перейдет этот ценный опыт красноярцев. Заранее заготовьте перевясла. И запомните: из намоченной соломы перевясло вьется легко, быстро и прочно.

СОБИРАЙ СНОП — КОЛОС К КОЛОСУ

Лобогрейка прошла по полю, оставив за собой кучи срезанного хлеба — валки. Ты идешь следом за машиной. Вяжешь снопы.

И если солома сухая, каждый валок — это сноп. Если солома сырая, вяжи снопы мельче.

Старайся собирать ровно, колос к колосу, чтобы все колосья оказались в верхней части снопа. Если колосья попали в комли снопа, не быть этому зерну в колхозном закроме.

Поставишь такой сноп в суслон, колосья будут лежать на земле, зерно отсыреет, прорастет.

НЕ ВОЛОЧИТЬ, А НЕСТИ СНОП

Все снопы, которые связаны за день, надо до вечера поставить в суслоны. Ночью может пойти дождь. Прибитое к

земле сырое зерно легко прорастет. Медленно будет сохнуть сырой сноп.

Сносить снопы в суслоны надо умелючи. Иные ребята ухватят сноп за перевясло и тащат его, волокут, как попало, за собой по полю. Колосья бьются о землю, сыплется драгоценное зерно.

Такой подносчик обмолотит по дороге немало колосьев. Чтобы сберечь зерно, надо не тащить сноп по полю, а нести подмышкой или на руках.

ТАК СТАВИТЬ СУСЛОН

Один сноп — посредине. К нему с двух сторон в одну линию приставляют два снопа. Потом еще два снопа с обеих сторон с наклоном к основному ряду. Поверх—два связанных вместе снопа, а сверху колосьями вниз — последний, десятый. Он, как шапка, покрывает суслон.

Можно ставить и большие суслоны из двадцати снопов. Такой суслон двухголовый. Его покрывает шапка из двух связанных вместе снопов.

В суслоне зерно, запрятанное от дождя, будет досыхать. Суслон нужно ставить так, чтобы ни ветер, ни дождь не могли его повалить

ПОДГРЕБАЙ КАЖДЫЙ КОЛОС

Тебе могут поручить и другую работу: подгребать оставшиеся после уборки колосья. Дело простое. Нужны только внимание и аккуратность.

Если на поле останется на каждом квадратном метре всего только по одному колоску, с гектара будет потеряно полпуда зерна. Но часто бывает, что колосьев остается больше. Если ребята твоей школы за время уборки подгребут и подберут колосья с 30 гектаров, это значит они сберегли государству от одной до трех тонн зерна.

* * *

Потерянный колос можно подобрать, зерно, упавшее на землю, уже не вернешь. Если же на машине установлен ящик—зерноуловитель, в него будет попадать зерно. Как только зерноуловитель наполнится, надо его очистить. Следи за этим.

Заметишь, что машина оставляет за собой полоски несжатого хлеба — пристрыги, немедленно сообщи ведущему машину.

Будешь возить зерно—проверь, нет ли в бестарке щелей, аккуратно ли заштопаны мешки.

Везде на любой работе следи, чтобы не было потерь урожая, береги каждое зерно.

А. Г. ШАПОВАЛ, старший агроном Главного управления агротехники и механизации Наркомзема СССР.

НАША ПОМОЩЬ

Выходим мы рано утром с ребятами за село, идем на работу и радуемся, глядя на наши богатства,— на зеленые плантации сахарной свеклы, на золотую рожь, на пшеничные поля.

Сейчас наш отряд полет свеклу,— это у нас в колхозе очень важный участок работы. Большие посевы надо спасти от сорняков. Другие же школьники заняты на уборке. Младшие ребята Люся Пескова, Аля Дейнеко и другие собирают колосья. Они сгребают колосья граблями и вручную. Шура Федоров и Вася Песков возят зерно из-под комбайнов к веялкам. Они привели в порядок фургоны, заделали все щели. Юные возчики бережно насыпают зерно до самых краев фургонов. Ребята следят, чтобы не растрясти ценную поклажу.

В нашем колхозе плохо было с тарой. Почти все мешки оказались худыми. Я пришла в правление и предложила нашу помощь. По вечерам, отдохнув после прополки, девочки собираются и садятся за починку мешков.

Учительница Т. Ф. ВАСИЛЬЕВА.

Куйбышевская область, колхоз им. Буденного.

—o—

СМЕКАЛКА ПОМОГАЕТ

А что предлагаешь ты?

Ребята из села Братовщина Московской области обсудили, как лучше провести уборку, чтобы не было потерь. Ребята внесли много ценных предложений. Вот три из них:

— Нужно снопы аккуратнее перетаскивать: брать за перевясла колосьями кверху. А то некоторые ребята даже волоком снопы по полю тащат. По-моему, лучше забирать поменьше, один-два снопа, да нести их бережно, чтобы зерно не осыпалось.

Это—предложение пионерки Зои Зайцевой.

— Я предлагаю,— сказала пионерка Лида Самарина,—на сбор колосьев выйти с ведрами. Раньше мы собирали руками и клали колоски в маленькие кучки. А в ведро больше соберешь и высыпать из него легче и зерно лучше сохранится.

— Нужно нам сшить из тряпок большую подстилку. Начнется молотьба, будет что постилать около молотилки. Так мы много зерна сохраним.

Хорошо посоветовал пионер Сережа Кувшинчиков.

А школьница Насонова из колхоза Борисовское предложила своим товарищам:

— Давайте принесем из дому тряпки, старые дерюги и сошьем из них подстилки для повозок. Когда будем перевозить снопы, зерно не будет рассыпаться.

В ДОЗОРЕ

ВИКТОР ЧАЙКИН (станица Ханская) уже выработал в этом году 145 трудодней. Сейчас он зорко бережет колхозный урожай! Ребята, будьте бдительны. Выставляйте пионерские дозоры на полях, на току и у амбаров. Как зеницу ока, берегите народное добро от порчи, огня и хищений. Не давайте вражеской руке прикоснуться к нашему хлебу.

БЕРЕЖНО И ЧИСТО

(ЧАСТУШКИ)

Урожай убирай
Бережно и чисто,
Потому что урожай
Смерть несет фашисту.
Миша грозен и суров,
Вид как у танкиста,
В поле двести грызунов
Истребил он быстро.
Если любишь наше небо,
Старый сад и светлый дом,
Дай стране побольше хлеба
Для победы над врагом.
Заявила твердо Тося:
Все налеты отобью.
Я не дам клевать колосьев
Ни грачу, ни воробью!
Об'яснил учитель Ире:
Счет весьма несложен тут.
Два зерна да два — четыре.
Целый центнер сберегут!
Знай законы Архимеда
И закон уборки знай:
Чтоб приблизить час победы,
Ни зерна не потеряй!

ДВЕ ДОРОГИ...

В левый амбар возило зерно
Гриши Смирнова звено.
В правый амбар — звено колино.
... Птицы остались им очень довольны.

Рисунок Л. СМЕХОВА.

Краткосрочные курсы юных огородников

ЧЕТЫРНАДЦАТОЕ ЗАНЯТИЕ

ЧТО СЕЙЧАС ДЕЛАТЬ НА ОГОРОДЕ

Какую работу надо провести сейчас на огородах, чтобы собрать больше овощей?

Нужно полоть. Не давать сорнякам расти ни в огороде, ни около огорода. Рыхлить землю в рядках и между рядками, особенно после дождя. Поливать, если в почве мало влаги. Внимательно осматривать листья капусты: уничтожать яички гусениц, капустной белянки, совки, слизняков. Пасынковать (выламывать боковые побеги) помидоры, чтобы получить побольше крупных и красных плодов, особенно в дождливое и нежаркое лето. Прореживать морковь, свеклу, репу и редьку.

Многие ребята не решаются прореживать посевы. Им жалко выдергивать так дружно и густо взошедшие растения. Но если летом на грядке будет слишком густо, осенью в погребе может оказаться пусто. Там, где растения теснят друг друга, ни одно из них не может по-настоящему развиваться, и вместо крупной моркови, свеклы и редьки с такой грядки соберешь одну ботву.

Прореживать лучше всего после дождя. Выдергивать надо самые слабые растения. Их можно рассадить на другой грядке. Прореживайте с таким расчетом, чтобы между растениями было расстояние в 2—3 сантиметра.

Через 2—3 недели — второе прореживание. За это время овощи успеют подрасти, и выдернутая молодая морковка или свекла уже годится для еды. Теперь оставляйте между растениями такие расстояния: для моркови, репы, свеклы — 6—8 сантиметров, для пастернака и петрушки — 10 — 15, для редьки — 30.

Растениям будет просторно, они вырастут крупными, дадут хороший урожай.

И. Е. ЕМЕЛЬЯНОВ.

ПИШЕМ КОЛЛЕКТИВНУЮ КНИГУ

СУХАРИ

Со всех концов нашей родины присылают ребята свои рассказы, очерки и стихотворения для коллективной книги о великой отечественной войне и об участии в ней советских детей.

Сегодня мы печатаем отрывок из рассказа ученика ВИКТОРА АРХАРОВА «Двадцать дней».

* * *

Красные части закрепились около нашего села. В тот же день с шести часов вечера у околицы завязалась горячая схватка. Строчили пулеметы, лаяли мины, ухали пушки и пули носились по деревне, впиваясь в стены домов, в ставни, в двери.

Мы спрятались в яме. Через несколько часов к нашему укрытию под'ехал черный танк с крестами, и из него выскочил высокий тонкий офицер.

— Ну, держись, ребята,— прошептал Коля Клизаров и еще теснее прижался к земле.

Я закрыл голову братишке Леше. «Может, не тронет»,—подумал я. Но над головой раздался картавый злой окрик:

— Рус, вылезай!

Мы не отвечали. Фашист трижды повторил приказ, но мы молчали. Он обозлился:

— Вылеза-ай!—закричал он, и, нагнувшись над ямой, схватил меня за картуз.

Я вылез из ямы, ребята остались в ней.

— Ты пионер? — крикнул фашист и, не дождавшись ответа, свирепо гаркнул:—Врешь, собака!

Он больно ударил меня кулаком по голове, выкрикивая что-то непонятное. Но тут подбежали испуганные солдаты и наперебой стали звать офицера в танк, показывая на соседний кустарник. Фашист бросил меня и побежал.

Мы вылезли из ямы и убежали в дом к бабушке. Там была и наша мать.

— Залезайте в подполье,— приказала она.

В подполье было темно и сыро, но зато пули не долетали сюда. Мама все еще была в комнате, и вдруг мы услышали, как она, открыв дверь, зовет:

— Сюда идите, товарищи!

Я выглянул из подполья: в комнату входили три красноармейца. Все они были раненые: двое легко, а третий в грудь, руку и ногу. Его несли на руках.

Спустились и они в подполье. Мы, как сумели, перевязали раны бойцов чистыми тряпками. Тяжело раненный, умирая, стонал и просил, чтобы его убили. Один из легко раненных тоже занемог—он, оказывается, был сильно контужен в голову.

Под утро деревню заняли враги. В наш дом с шумом и руганью ворвались немцы. Они нашли нас.

Фашисты избили раненых, сняли с них сапоги, шинели, шапки, сорвали все повязки. Потом возле дома поставили часовых и пошли дальше.

Под утро два красноармейца умерли на наших руках. Третий записал их адреса и позвал меня.

— Слышь, малец,—сказал он.— Ты, видно, парень смышленый.

Я промолчал.

— Видишь, какое дело получается?—указал боец на товарищей.

— И тебя они убьют, товарищ красноармеец. Беги.

— Вот я об этом же и говорю. А если и меня убьют, кто расскажет матерям и ребятам этих бойцов, что умерли они от лютого врага? Кто отомстит за нашу смерть?

— Беги. Силы-то хватит?—спросил я.

— Сил хватит. А нехватит сил—злости вдосталь. У-у, живодеры!—погрозил он кулаком в темноту.—Ты вот что—отвлеки часового, а я уползу отсюда. Слышишь?

— Ладно,— согласился я.— Только ты быстрей беги. В сад уйдешь и жди меня у изгороди, я проведу в лес.

— Спасибо, малыш. Иди и терпи. За все им потом отплатим.

Я достал из-под земли сухари,— мама их туда закопала, чтобы не отобрали фашисты,— дал брату Лешке, и мы вылезли наверх. С сухарем во рту бегали около часовых. Они голодные, как собаки, увидят, что кто-нибудь ест, бросаются вдогонку, отнимают еду, избивают.

Раза четыре догоняли меня часовые и каждый раз били. Заболела голова, глаз заплыл. Но все это ничего! Раненый боец выполз из дома и прокрался в сад.

Ночью я вывел его на тропу за оврагами, и он ушел к частям Красной Армии.

ВИКТОР АРХАРОВ.

Дер. Кочергино, Рогачевского района, Московской области.

Плавай рыбой в воде!

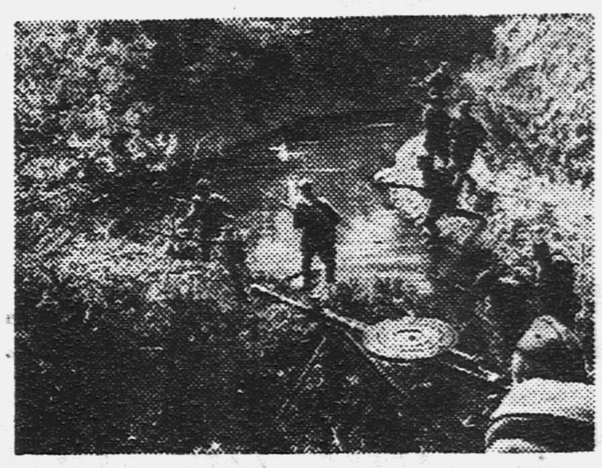

Для умелого, закаленного воина нет преград на поле боя. Стрелковому взводу лейтенанта Тютюна нужно было неожиданно атаковать противника. Выполняя приказ, взвод встретил на своем пути водную преграду. Не останавливаясь, бойцы прямо с ходу форсировали реку и настигли врага.

Здесь заснят момент, когда отважные воины преодолевают водную преграду.

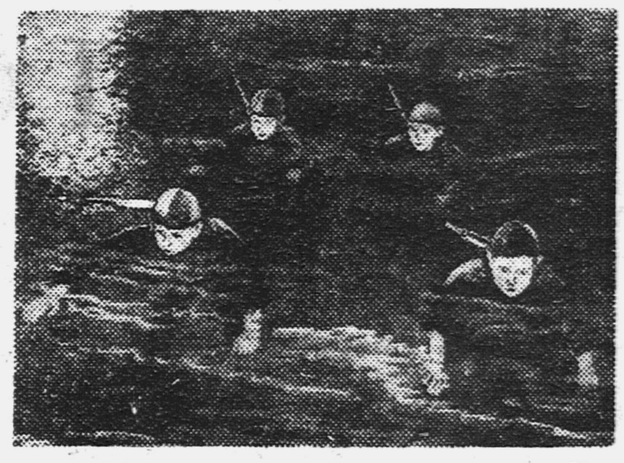

На этом снимке — Володя Хлебников, Боря Поляков, Валя Антохин и Витя Беспалов в московском бассейне учатся плавать в одежде и с оружием. Эти ребята хотят быть такими же умелыми воинами, как их старшие товарищи. Плыть в одежде и с оружием нелегко. Но всему можно научиться, если знаешь, что в жизни это будет необходимо.

Вася плывет себе и плывет.
А Петя
(известно — он парень неробкий) —
Уже не Петя, а пароход,
Груженный доверху старой пробкой.
Груз такой и слона не пустит ко дну,
А Петя заране кричит: — Тону!

*

С 3 по 17 августа проходят профсоюзно-комсомольские соревнования по плаванию и водным переправам.

Старшие ребята могут принять в них участие, только надо заранее потренироваться.

БОИ НА ЮГЕ

Всю прошедшую неделю наши войска вели ожесточенные бои с противником в районах Клетская, Цымлянская, Сальск, Кущевская.

У Кущевской и Сальска противник, не считаясь ни с какими потерями, стремится во что бы то ни стало развить успех наступления. Наши войска преграждают ему путь, ведут упорную оборону, контратакуют его. Все же немцам, обладающим в этих районах большим превосходством в силах, особенно в танках и авиации, на некоторых участках все еще удается продвигаться вперед.

В районе Цымлянской одной группировке противника удалось переправиться на южный берег Дона. Сейчас с этой группировкой наши войска ведут упорные бои, стараясь отбросить ее обратно за Дон. Одновременно идут бои в этом районе на ряде участков реки Дон, где фашисты пытаются навести переправы.

Гитлеровцы теряют в этих боях огромное количество боевой техники и живой силы, однако, прорваться за Дон крупными силами им не удается. Они здесь встречают все более крепнущее сопротивление наших войск.

В районе Клетской и южнее этого пункта немцы вводят в бой все новые и новые резервы, усиливают нажим на позиции наших войск, стремясь прорваться к Дону и форсировать его. В излучине Дона идут ожесточенные бои. Части Красной Армии на этом участке не только сдерживают натиск врага, но на отдельных направлениях контратакуют его и наносят ему огромные потери.

Бои в районе Воронежа за последние дни несколько ослабли. Наши войска закрепились на достигнутых рубежах. Немцы кое-где пытались атаковать наши позиции, но успеха не имели.

В боях на юге гитлеровцы несут огромные потери. В районе Воронежа, например, только на одном участке за три недели наши войска разгромили и уничтожили до четырех полков пехоты и мотопехоты противника, 328 танков, захватили 400 пулеметов и 189 орудий. Одно наше соединение в районе Воронежа за десять дней уничтожило 10.800 немецких солдат и офицеров, 158 танков и 28 самолетов.

В районе Клетской 28 июля немцы потеряли 1.500 солдат и офицеров и 19 танков, а за последние несколько дней на одном из участков нашими войсками уничтожено 120 танков и свыше 2.000 немцев.

Наши части наносят врагу крепкие контрудары. Бойцы и командиры Красной Армии совершают изумительные подвиги.

В районе Клетской танк лейтенанта Абрамова находился в засаде. На него устремилось 5 немецких танков. Лейтенант Абрамов сам стал у орудия и один за другим подбил три фашистских машины, остальные две повернули обратно. Через некоторое время танку Абрамова пришлось принять бой с тремя тяжелыми немецкими танками. В этом бою противник потерял еще две машины. Наконец, гитлеровцы бросили против Абрамова еще 9 танков. Абрамов отразил и эту атаку немцев.

На одном из участков, который обороняло подразделение под командованием лейтенанта Беспалова, прорвались немецкие танки. Они вели с ходу непрерывный огонь.

Навстречу вражеским танкам выдвинулись бойцы во главе с комсоргом Жихаревым. Они укрепились в окопе. Фашистские танки шли прямо на смельчаков. Комсомольцы пропустили над собой вражеские машины, а затем в тыл начали бросать гранаты и бутылки с зажигательной жидкостью.

Четыре танка были подожжены, а пятый был подбит гранатой. Немецкие танкисты, выскочившие из горящих машин, были уничтожены нашими пулеметчиками.

Группа наших разведчиков переправилась через реку на вражеский берег. Сержант Лиханов был в это время ранен в живот немецким автоматчиком. Гитлеровцы двумя группами стали обходить наших бойцов. Разведчикам пришлось отходить.

— Со мной вы не сможете уйти,—сказал Лиханов командиру,— отходите, а я буду вас прикрывать.

Лиханов занял на берегу реки позицию и открыл огонь по гитлеровцам. Он отстреливался до последнего патрона. А когда набросились на него фашисты, он взорвал гранатой себя и врагов.

Так стойко и мужественно сражаются наши бойцы с фашистами. Они стоят насмерть, защищая наш советский Юг.

С. ГАВРИЛОВ.

Наш адрес: Москва, Ленинградское шоссе, улица «Правды», 24 (6-й этаж), редакция «Пионерской правды».
Телефоны отделов редакции: секретариат — Д 3-30-00, школьно-пионерский — Д 3-37-51, военно-физкультурный — Д 3-32-59, писем — Д 3-33-29.
Ответственный редактор И. А. АНДРЕЕВ.
Б27282. Типография газеты «Правда» имени Сталина. Изд. № 607.